

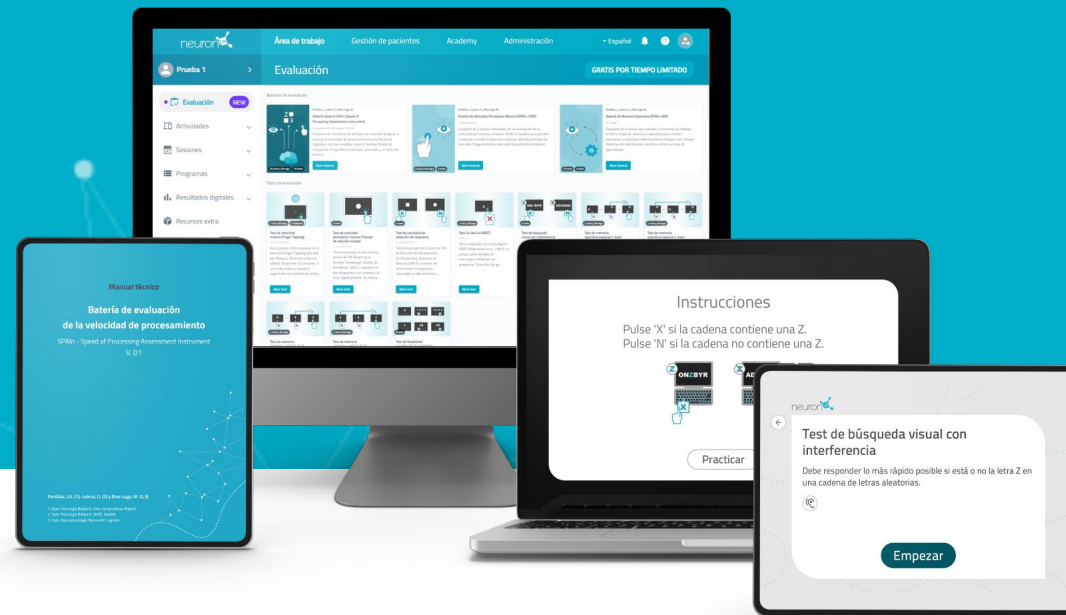

Manuale utente

NeuronUP Assessment

CONTROLLO DELLE VERSIONI			
Versione	Data	Revisione	Stato
1.0	12.02.2026	Creazione del documento.	In vigore

Prima di utilizzare questo documento, assicurarsi di consultare la versione più aggiornata dello stesso.

Data di pubblicazione: 12 febbraio 2026.

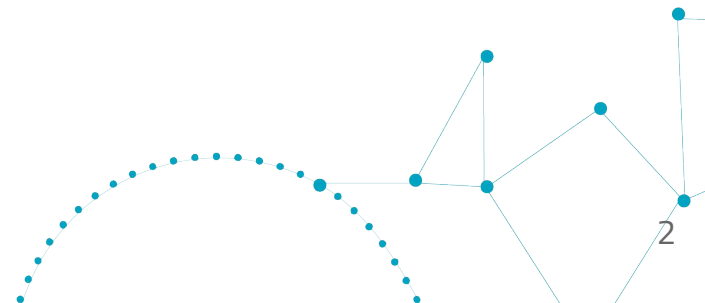

Requisiti di sistema

Browser web: NeuronUP ha validato il suo funzionamento con il browser Google Chrome nelle versioni aggiornate.

Altri browser come Mozilla Firefox, Edge o Safari potrebbero subire qualche tipo di anomalia non rilevata nei test di validazione.

Configurazione del Browser: Perché la piattaforma funzioni correttamente, è necessario che il browser abbia JavaScript abilitato.

Si consiglia di accettare i cookie e consentire l'uso dell'archiviazione locale (localStorage), dove verranno salvate le preferenze dell'utente e altri dati della sessione.

La piattaforma non mostra pubblicità; tuttavia, deve comunicare con servizi esterni (registrazione errori, metriche di utilizzo, ecc.). Alcuni bloccatori di annunci o tracker potrebbero impedire queste connessioni. Se si rileva un funzionamento anomalo, si consiglia di consentire il dominio di NeuronUP nel bloccante.

Connettività a Internet: Per un'esperienza fluida si consiglia una velocità minima di 10 Mbps in download e 5 Mbps in upload per utente. In caso di accesso simultaneo dallo stesso centro di lavoro, questa velocità deve essere aumentata in base al numero di utenti concorrenti.

Si consiglia una connessione stabile, preferibilmente in fibra ottica o ADSL, per garantire la continuità del servizio e ridurre al minimo le interruzioni.

Esistono attività con un elevato carico di contenuti aggiuntivi, come i giochi e le schede digitali che includono immagini, audio o video. Il tempo di attesa fino al caricamento completo dell'attività può aumentare se la velocità della connessione a internet è lenta o se l'hardware del computer non è sufficientemente potente.

Tipo di dispositivo: La piattaforma è ottimizzata per computer desktop, portatile e tablet. È stato inoltre validato il suo funzionamento su schermi interattivi fino a 65 pollici.

NeuronUP implementa un design web adattabile (Responsive Design). Alcune funzionalità possono richiedere un Processore Dual-Core o superiore, 4 GB di RAM o superiore per un'esperienza fluida.

Software aggiuntivo: NeuronUP genera documenti in formato PDF, pertanto si consiglia di installare un lettore specifico per questo tipo di file.

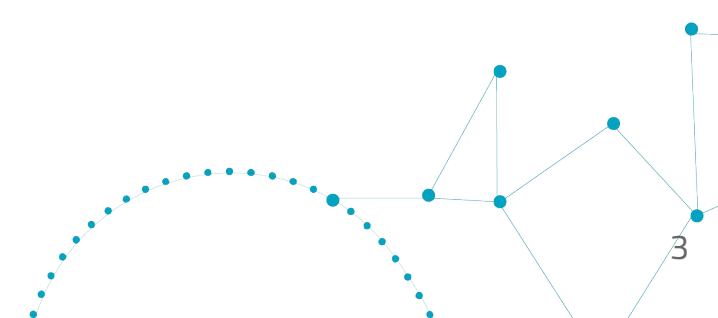

Avvertenze

Precauzioni

I pazienti con epilessia fotosensibile diagnosticata o sospetta possono utilizzare il software solo sotto la supervisione di professionisti o di un caregiver responsabile.

Alcune persone sono sensibili a luci intermittenti, lampeggianti o a schemi geometrici e possono soffrire di crisi epilettiche.

Se il paziente avverte malessere, disturbi visivi o convulsioni, deve interrompere immediatamente l'allenamento e consultare un medico.

Valutare se è necessario che il paziente faccia delle pause durante le sedute per evitare l'affaticamento mentale.

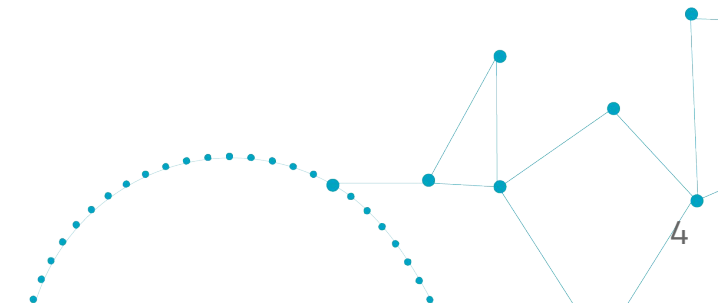
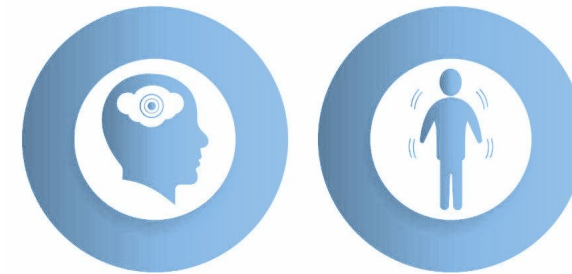

Informazioni di contatto

Asistencia y soporte

Asistencia en problemas técnicos o dudas sobre el funcionamiento de NeuronUP:

- **Telefono:** +39 3514848639
- **WhatsApp:** +39 3514085110
- **E-mail:** neuronup.it@neuronup.com

Contacto del fabricante: NeuronUP SL.

- **Indirizzo:** C. Piqueras, 31, 5, planta, 26006 Logroño, La Rioja. España.
- **Telefono:** + 34 941 28 72 38
- **E-mail:** gestion@neuronup.com

Contacto protección de datos (DPO)

- **Telefono:** + 34 941 28 72 38
- **E-mail:** lopd@neuronup.com

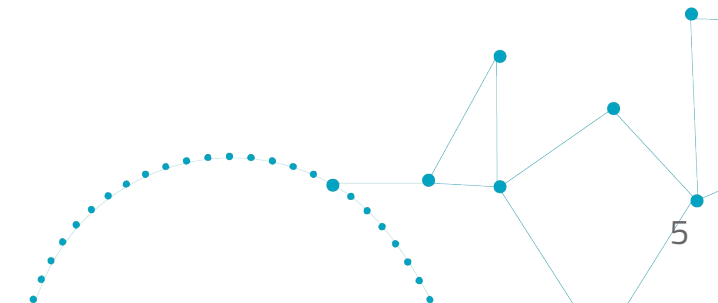

Come utilizzare NeuronUP Valutazione?

Questo manuale fornisce informazioni sui seguenti argomenti:

1. **La piattaforma: come accedere, informazioni generali, moduli**
2. **Creare e configurare un profilo professionale**
3. **Creare e utilizzare un profilo utente profano (per la gestione di utenti/pazienti/studenti)**
4. **Test di valutazione**
5. **Batterie di valutazione**
6. **Risultati ottenuti**
7. **Rapporti**
8. **Risorsa di supporto**

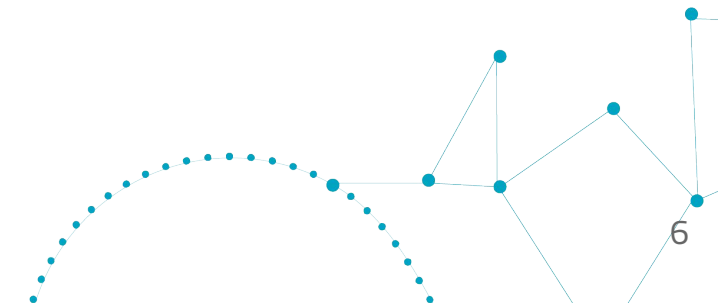

1. La piattaforma

Come accedere, informazioni generali, moduli

Come accedere a NeuronUP

Annotations on the left side of the form:

- Email**: points to the "Usuario/Email *" field.
- Password**: points to the "Contraseña *" field.
- Recuperare la password**: points to the "¿Has olvidado tu contraseña?" link.

Per accedere a NeuronUP è necessario effettuare il login su <https://app.neuronup.com/>

Sono richieste le credenziali con cui si è registrati (**e-mail e password**).

Nel caso in cui si dimentichi la password, è possibile recuperarla tramite il link "**Hai dimenticato la password?**", situato sopra il pulsante "**Accedi**".

È **fondamentale non condividere la password** per garantire la riservatezza sia del professionista che degli utenti con cui lavora.

Se si sospetta che un'altra persona abbia avuto accesso alla password, questa può essere modificata dal profilo del professionista.

Per farlo, si accede alla sezione "Gestire il profilo professionale" cliccando sulla foto del profilo.

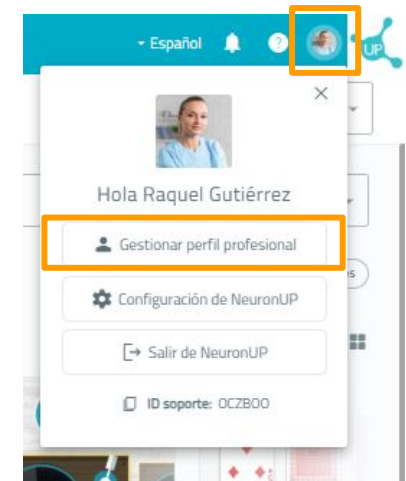

NeuronUP Rehab

INFORMAZIONI GENERALI

1. Moduli della piattaforma

2. Notifiche, domande frequenti, accesso diretto al profilo professionale e **configurazione di NeuronUP.**

3. Menú laterale

4. Chattare con il supporto

Lo schermo e il menù laterale mostrano diverse sezioni, aree o opzioni a seconda del modulo selezionato.

1. Moduli della piattaforma
2. Notifiche, domande frequenti, accesso diretto al profilo professionale e **configurazione di NeuronUP.**
3. Menú laterale
4. Chattare con il supporto

Nelle pagine seguenti vengono descritti in dettaglio i diversi moduli disponibili in NeuronUP Rehab.

NeuronUP Rehab

MODULI DELLA PIATTAFORMA

Area di lavoro: Modulo principale di NeuronUP Rehab, dove vengono visualizzate le attività disponibili per lavorare durante le interventi.

Gestione degli utenti: Modulo in cui vengono mostrati gli utenti o pazienti registrati nel profilo del professionista, così come quelli condivisi con altri colleghi.

NeuronUP Rehab

MODULI DELLA PIATTAFORMA

Academy: Modulo che contiene video formativi tenuti da esperti, con l'obiettivo di mantenere il professionista costantemente aggiornato.

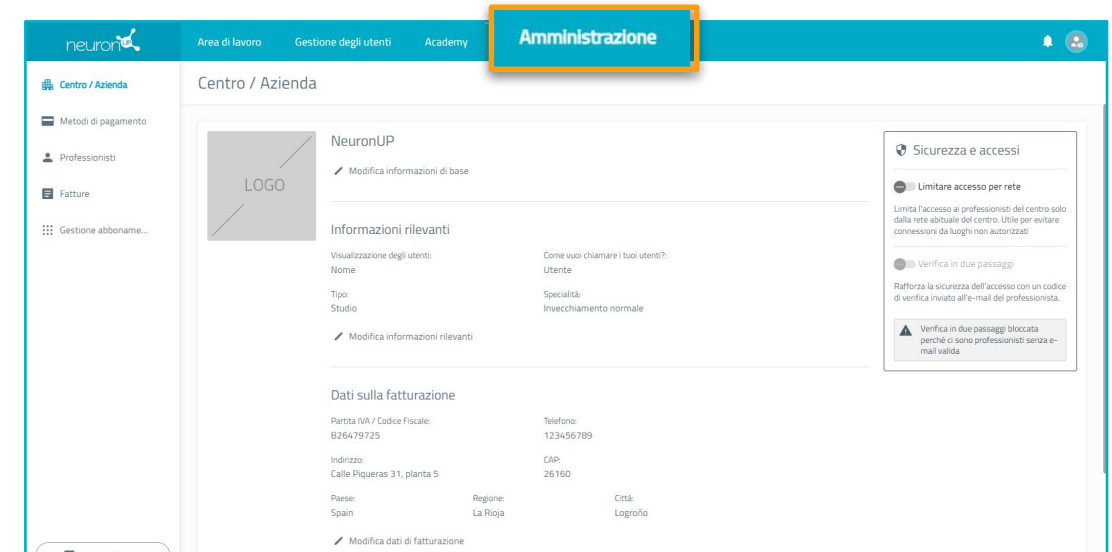

Amministrazione: Modulo disponibile esclusivamente per i professionisti con ruolo o profilo di amministratore.

Mostra le informazioni del centro, i metodi di pagamento associati all'account, l'elenco dei professionisti del centro, le fatture di NeuronUP e la gestione del piano attuale.

Per maggiori informazioni, consultare la sezione *Amministrazione* del manuale.

Módulo: Área de trabajo

Area di lavoro di NeuronUP

1. PANORAMICA GENERALE

- 1. Area di lavoro:** The main header area containing navigation links like 'Gestione degli utenti', 'Academy', and 'Amministrazione', along with a language selector set to 'Italiano'.
- 2. Italiano:** The language selection dropdown menu.
- 3. Valutazione:** A section titled 'Valutazione' (Assessment) featuring three large cards for different test batteries: 'SPAIN (Speed of Processing Assessment Instrument)', 'Batteria di Velocità Percettivo-Motoria (SPAIN-VPM)', and 'Batteria di Memoria di Lavoro (SPAIN-ML)'. Each card includes a brief description and an 'Apri batteria' button.
- 4. Test di valutazione:** A section titled 'Test di valutazione' (Assessment Tests) displaying five smaller test cards: 'Test di velocità motoria (Finger Tapping)', 'Test di velocità percettivo-motoria (Tempo di reazione semplice)', 'Test di velocità nella selezione della risposta', 'Test Go-No Go (SART)', and 'Test di ricerca visiva con interferenza'. Each card provides a detailed description and an 'Apri test' button.
- 5. neuronUP logo:** The platform's logo in the top left corner.
- 6. Menu laterale:** A sidebar menu on the left with options like 'Attività', 'Sedute', 'Programmi', 'Risultati digitali', and 'Risorse aggiuntive'.
- 7. Scrivici nella chat:** A chat button located at the bottom left of the interface.

1. Modulo 'Area di lavoro' Nell'area di lavoro vengono visualizzati i seguenti elementi:

2. Lingua dei test.
3. Batterie di valutazione.
4. Test di valutazione.

Menu laterale:

5. Filtra per utente
6. Valutazione, attività, sessioni, programmi, risultati digitali e risorse extra
7. Chattare con l'assistenza.

Area di lavoro di NeuronUP

2. LINGUA DELLE ATTIVITÀ, NOTIFICHE, DOMANDE FREQUENTI E PROFILO DEL PROFESSIONISTA

Dal menu a tendina è possibile cambiare la **lingua delle attività di NeuronUP**.

Per modificare la **lingua dell'intera piattaforma**, fai clic sul link in fondo (1) e seleziona la lingua con cui desideri visualizzare tutta la piattaforma.

La lingua dei contenuti può essere modificata solo da questa scheda.

La lingua di NeuronUP può essere cambiata:

- dal link (1),
- dalla configurazione di NeuronUP,
- e tramite il profilo del professionista, che vedremo nelle sezioni successive.

Area di lavoro di NeuronUP

2. LINGUA DELLE ATTIVITÀ, NOTIFICHE, DOMANDE FREQUENTI E PROFILO DEL PROFESSIONISTA

Nella sezione delle notifiche puoi ricevere avvisi dai tuoi utenti e dalla stessa piattaforma.

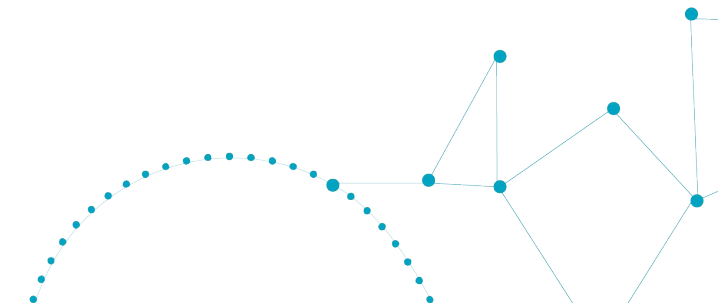

Area di lavoro di NeuronUP

2. LINGUA DELLE ATTIVITÀ, NOTIFICHE, DOMANDE FREQUENTI E PROFILO DEL PROFESSIONISTA

Gestire il profilo del professionista ti permette di:

- modificare la tua **password**,
- aggiungere **informazioni di base al tuo profilo**, come il tuo nome,
- aggiungere **informazioni rilevanti**, ad esempio la tua specializzazione
- e aggiungere o eliminare gli **utenti con cui lavori**.

Nella configurazione puoi cambiare la **lingua della piattaforma**, modificare **il tema in chiaro**, scuro o alto contrasto e trovare le **informazioni legali** di NeuronUP.

È molto importante che, ogni volta che termini il tuo lavoro, esegui il logout per non mettere a rischio la sicurezza dei tuoi dati e di quelli dei tuoi utenti.

L'identificatore di supporto ci aiuterà a identificarti senza che tu debba fornirci dati sensibili.

Ulteriori dettagli sono disponibili nelle sezioni *Creare e configurare un profilo professionale*.

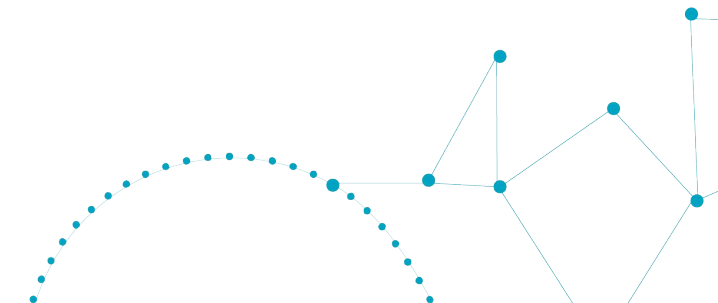

Area di lavoro di NeuronUP

3. FILTRO PER UTENTE

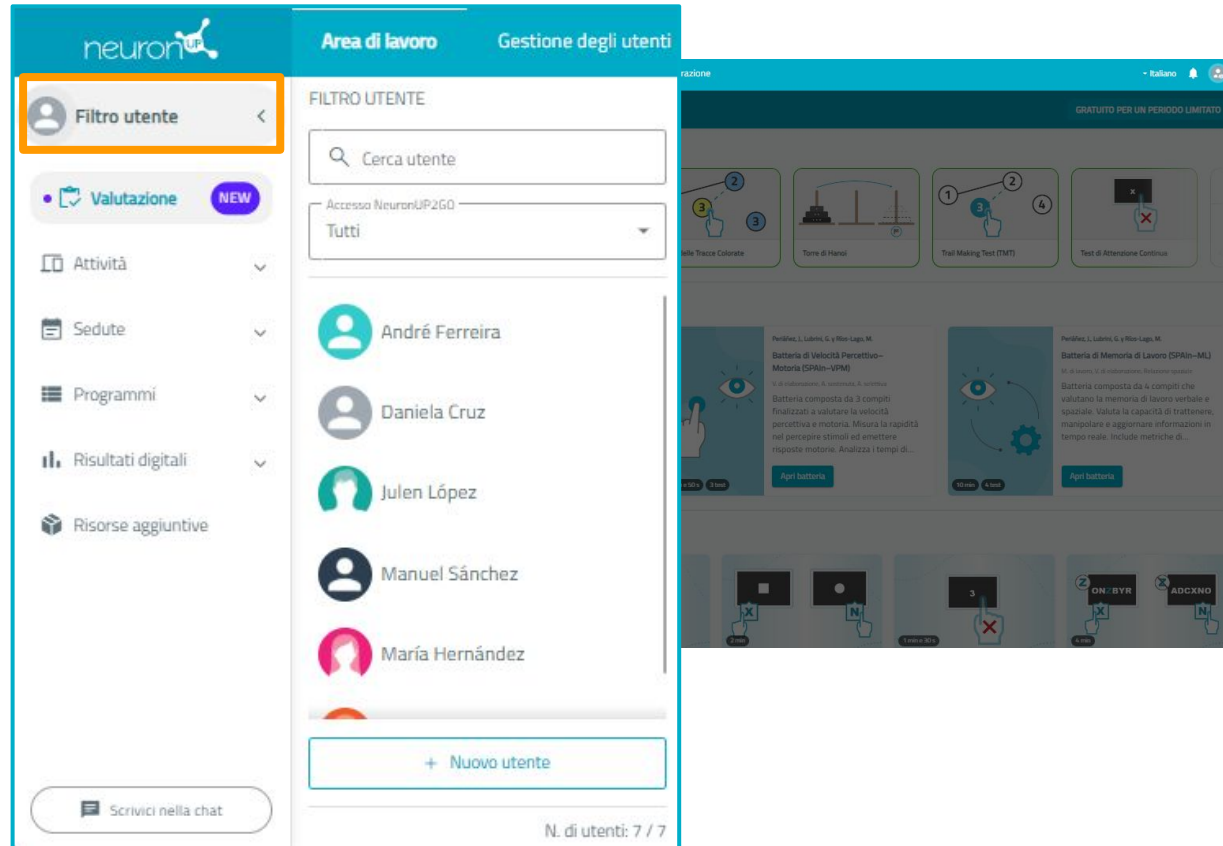

È importante **filtrare l'utente** e **selezionare il profilo** corrispondente affinché i **risultati** di ogni intervento vengano registrati correttamente e sia possibile effettuare un monitoraggio dell'utilizzo dell'utente.

In questo modo, **l'evoluzione dell'utente** si riflette nei grafici del suo NeuronUP Score, permettendoti di adattare meglio gli interventi alle sue necessità.

Per filtrare per utente, assicurati di aver creato il suo profilo (consulta le sezioni "Creare e utilizzare un profilo di utente profano").

Modulo: Amministrazione

Modulo di amministrazione

1. CENTRO / AZIENDA

Il modulo di Amministrazione (1) è disponibile esclusivamente per i professionisti con profilo di amministratore.

Nella sezione centro/azienda (2) trovi tutte le informazioni relative al centro. Include:

- **informazioni rilevanti,**
- **dati di fatturazione**
- **e i responsabili.**

Queste informazioni possono essere modificate in qualsiasi momento.

Puoi **umentare la sicurezza** di accesso a NeuronUP restringendo l'accesso a un indirizzo IP e aggiungendo la verifica in due passaggi per i tuoi professionisti (3).

Per poter attivare la verifica in due passaggi, è necessario che tutti i **profili professionali** dispongano di un'**e-mail valida con cui potersi identificare** per accedere a NeuronUP.

Modulo di amministrazione

1. CENTRO / AZIENDA

- Visualizzazione degli utenti:** A dropdown menu with 'Nome' selected. A red circle with the number '1' is next to this field.
- Come vuoi chiamare i tuoi utenti?:** A dropdown menu with 'Utente' selected. A red circle with the number '2' is next to this field.
- Tipo:** A dropdown menu with 'Studio' selected.
- Specialità:** A dropdown menu with 'Invecchiamento normale' selected.

A 'Salva' button is located at the bottom of the modal. In the background, the main interface shows the 'Amministrazione' section with a link to 'Modifica informazioni rilevanti' highlighted by a red box.

In NeuronUP Rehab puoi scegliere come denominare i **profili** delle persone su cui intervenire (2)::

- **utenti,**
- **pazienti**
- **oppure studenti.**

In questo manuale facciamo riferimento a questi profili come utenti.

Puoi identificare i tuoi utenti (1) tramite:

- dati personali, **nome e cognome**
- oppure mantenerli anonimizzati tramite un **codice** (2).

Modulo di amministrazione

2. METODO DI PAGAMENTO

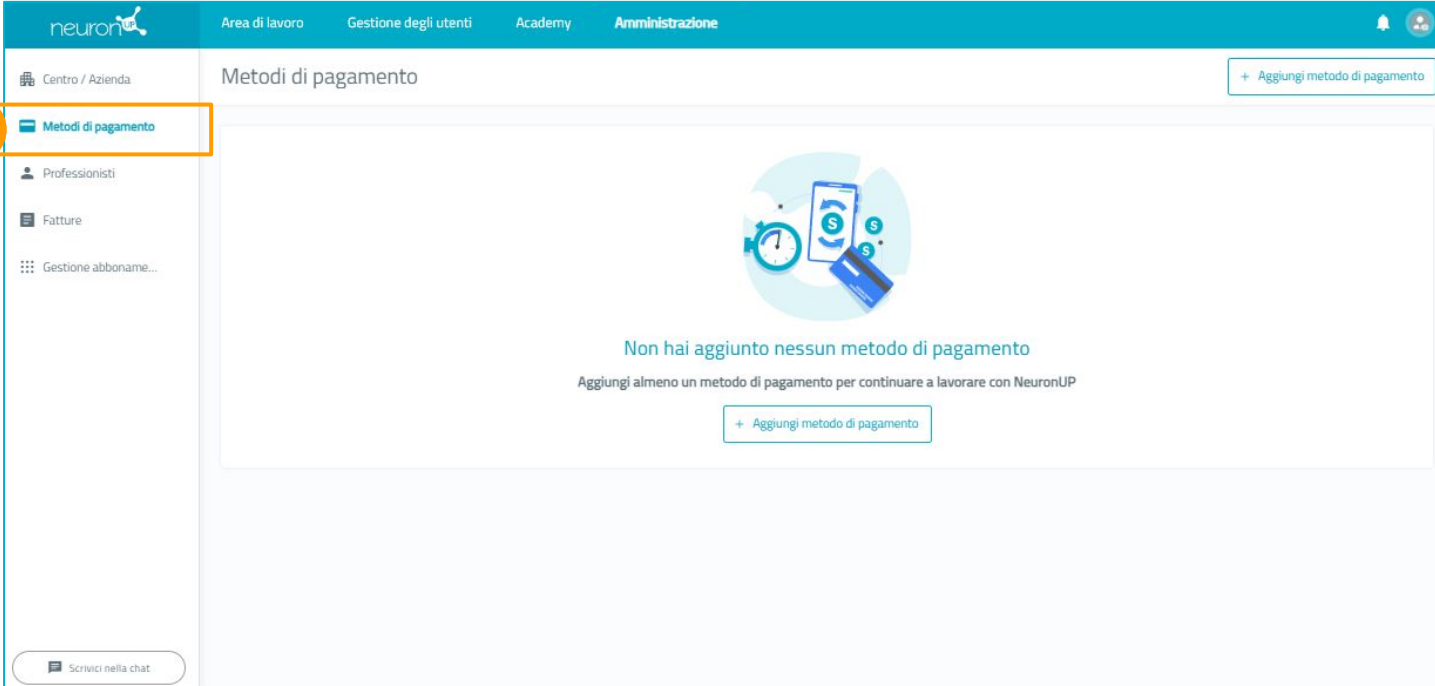

Per effettuare pagamenti in modo automatico, in questa sezione (1) puoi aggiungere il **metodo di pagamento** che preferisci.

In NeuronUP puoi effettuare pagamenti automatici tramite carta, PayPal e Addebito SEPA.

Il metodo di pagamento può essere modificato o eliminato in qualsiasi momento.

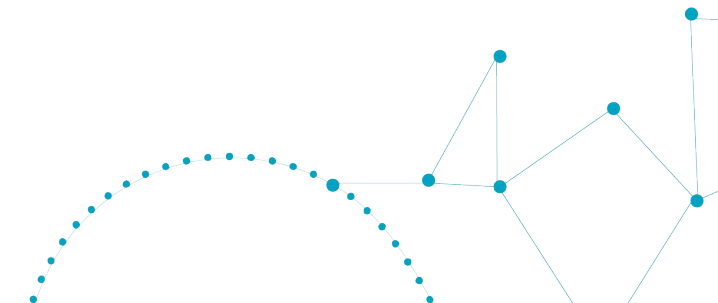

Modulo di amministrazione

3. PROFESSIONISTI

Dalla sezione **Professionisti** (1) puoi creare e visualizzare i profili dei professionisti che lavorano nel centro.

La creazione di profili indipendenti permette a ogni professionista di disporre di uno **spazio di lavoro proprio e separato**.

A seconda del piano che hai sottoscritto, potrebbe esserci un **limite al numero di profili professionali** disponibili.

Puoi visualizzare i posti liberi e/o occupati nell'indicatore (2).

Impara a gestire i profili dei professionisti nella sezione *"Creare e configurare un profilo professionale"*.

Modulo di amministrazione

4. FATTURE

Data	Professionista	Utente	Mesi
13 gen 2026, 13:33:13			1
13 gen 2026, 10:03:55			1
17 dic 2025, 15:39:58			1
10 dic 2025, 12:09:25			2
25 nov 2025, 17:47:26			1
19 nov 2025, 12:36:46			1
13 nov 2025, 10:39:30			1

Nella sezione **Fatture** (1) è possibile consultare e filtrare le fatture emesse da NeuronUP (2).

Nella scheda **Mesi assegnati di NeuronUP2GO** (3) vengono mostrati tutti gli accessi che i professionisti hanno assegnato ai propri utenti affinché svolgano gli interventi da casa.

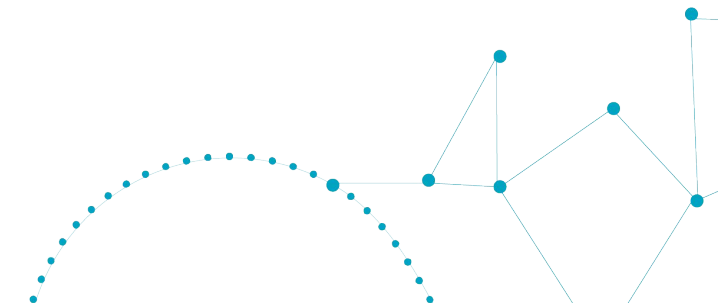

Modulo di amministrazione

5. GESTIONE DEI PIANI

Nella sezione **Gestione dei piani (1)** trovi tutte le informazioni relative al tuo piano di NeuronUP.

Puoi modificare o aggiornare il piano con cui lavori in NeuronUP.

2. Creare e configurare un profilo professionale

Tipi di profili professionali di NeuronUP

Dipendente

Il profilo di dipendente ha **accesso ai contenuti** necessari per svolgere i propri interventi, ma non può effettuare acquisti dall'applicazione né gestire i profili di altri professionisti.
Questo profilo non ha accesso alla scheda Amministrazione di NeuronUP.

Amministratore

Il profilo di amministratore ha **accesso esclusivamente al modulo Amministrazione**.
Da questo modulo può effettuare acquisti, modificare i piani, consultare le fatture, aggiungere metodi di pagamento e gestire i professionisti.

+ Amministratore
+ Dipendente

Questo profilo include entrambi i ruoli e può svolgere **tutte le azioni**.

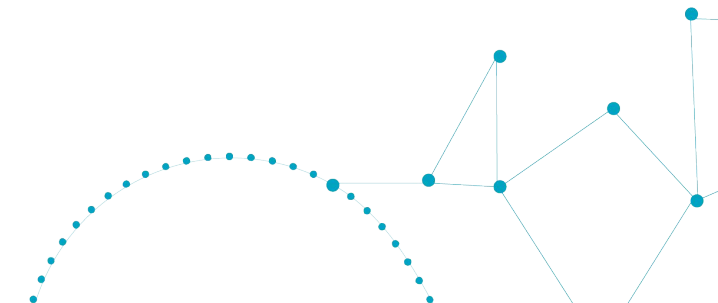

Area di amministrazione

CREARE UN PROFILO PROFESSIONALE

Per aggiungere un nuovo profilo professionale, nel modulo di amministrazione, dalla sezione "Professionisti" (1), fai clic sul pulsante **"Nuovo professionista"** (2), compila i dati corrispondenti e condividi le credenziali di accesso con la persona registrata.

Aggiungere al profilo professionale gli utenti con cui lavora

1

2

Utenti

Cerca utente

Visualizza utenti: Tutti

- Amandine LNA
- Amélia Jonas
- Amélie Emmanuel
- Ana Clara
- Ana Fernández

Salva

Nel modulo di Amministrazione, sezione Professionisti (1), seleziona un professionista dall'elenco per visualizzarne i dettagli.

Nella sezione "Utenti con cui lavoro", **seleziona gli utenti con cui quel profilo professionale lavorerà**. Non importa se sono stati creati da quel professionista o da un altro.

Tutti i professionisti del centro hanno accesso ai diversi utenti.

Per aggiungere un utente, fai clic sul pulsante "+" (2), cerca l'utente corrispondente e salva la selezione.

3. Creare e utilizzare un profilo di utente profano

per le persone che saranno sottoposte all'intervento del professionista

Creare un utente

Top Screenshot: Gestione degli utenti

- 1**: The 'Gestione degli utenti' (User Management) module is selected in the top navigation bar.
- 2**: A 'Nuovo utente' (New user) button is highlighted in the top right corner of the page.
- 3**: A 'Nuovo utente' button is highlighted at the bottom of the user list sidebar.

Bottom Screenshot: Area di lavoro

- 4**: The 'Area di lavoro' (Work Area) module is selected in the top navigation bar.
- 5**: The user filter sidebar is open, showing a list of users and a 'Nuovo utente' button at the bottom.
- 6**: The 'Nuovo utente' button is highlighted at the bottom of the user filter sidebar.

Puoi **creare un profilo** utente da:

- Modulo *Gestione degli utenti* (1), Nuovo utente (2, 3).
- Modulo Area di lavoro (4), *filtro utente* (5), Nuovo utente (6).

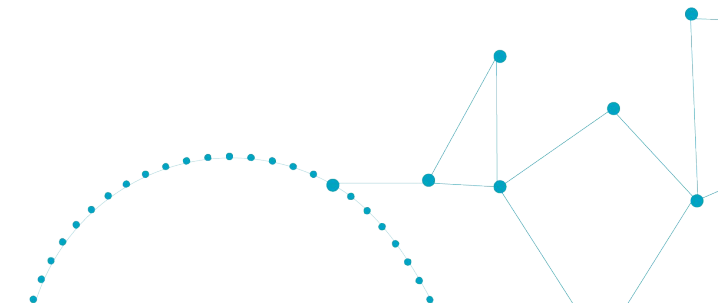

Creare un utente

Nuovo utente

1 Informazioni di base — 2 Diagnosi Opzionale — 3 Informazioni rilevanti Opzionale

Nome*

Cognome*

Carica una foto o seleziona un'immagine predefinita

Carica immagine

Continua

Passo 1. Informazioni di base:

- Inserisci i **dati fondamentali** dell'utente:
 - nome e cognome,
 - oppure, se è abilitata l'identificazione degli utenti tramite codice, inserisci il relativo codice identificativo.
- Seleziona **un avatar** oppure **carica** un'immagine che identifichi l'utente.

Fai clic su "Continua".

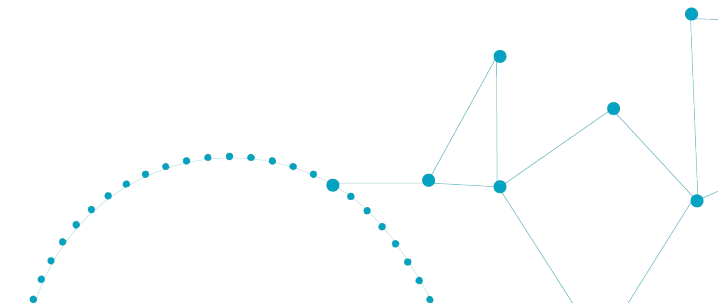

Creare un utente

1. GESTIONE DEGLI UTENTI

Nuovo utente
✕

1 Informazioni di base

2 **Diagnosi**
Opzionale

3 Informazioni rilevanti
Opzionale

Diagnosi

1 **Aggiungi diagnosi**

Diagnosi

Diagnosi suggerite

Disturbo neurocognitivo maggiore dovuto alla malattia di Alzheimer (DSMS-TR)

Sindrome di Down (ICD 11)

Epilessia (ICD 11)

Deterioramento cognitivo lieve (Scala di deterioramento globale (GDS))

Continua

Passo 2. Diagnosi:

NeuronUP offre un ampio elenco di diagnosi all'interno della piattaforma.

Cerca la diagnosi corrispondente all'utente e seleziona **Aggiungi diagnosi (1)** per confermare.

È possibile aggiungere più di una diagnosi.

- Se l'utente non dispone ancora di una diagnosi, si seleziona l'opzione **"Non diagnosticato"** e, una volta definita, si modifica dal suo profilo.
- È inoltre possibile selezionare l'opzione **"Persona sana"**.

Premi "Continua".

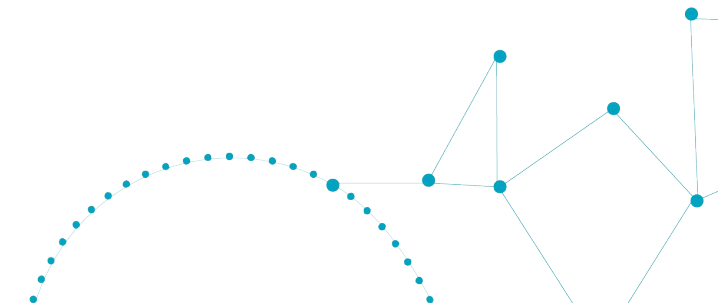

Creare un utente

1. GESTIONE DEGLI UTENTI

Nuovo utente

1 Informazioni di base — 2 Diagnosi Opzionale — 3 Informazioni rilevanti Opzionale

Sesso	Paese di residenza Spain
Data di nascita	Lingua madre Spagnolo (Spagna)
Istruzione	Mano dominante

Fine

Passo 3. Informazioni rilevanti:

Includi i dati rilevanti dell'utente:

- sesso,
- paese di residenza,
- data di nascita, lingua madre,
- livello di istruzione
- e mano dominante.

Una volta completati questi campi, fai clic su "Finalizza".

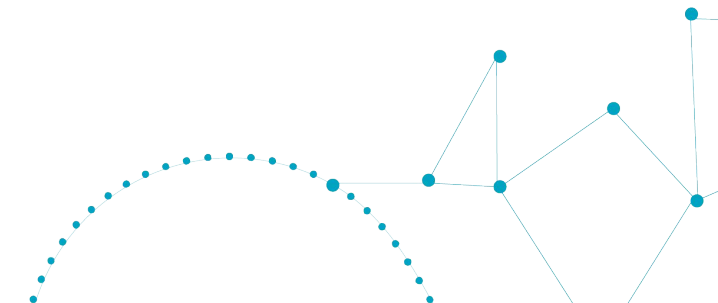

4. Test di valutazione

Test di valutazione

1

Test di valutazione

Test di velocità motoria (Finger Tapping)
V. di elaborazione
Questo test è ispirato al compito di Finger Tapping descritto da Strauss, Sherman e Spreen (2006). Sono previsti 10 tentativi, 5 per ogni mano, e la mano dominante viene...

Test di velocità percettivo-motoria (Tempo di reazione semplice)
V. di elaborazione, A. sostenuta, A. selettiva
Questa attività si ispira ai classici compiti di tempo di reazione semplice (es. Reicker, Tombaugh, Walker & Freedman, 2007) e consiste nel rispondere a uno stimolo il più rapidam...

Test di velocità nella selezione della risposta
V. di elaborazione, P. decisionale, A. sostenuta
Questo compito si ispira alla prova di tempo di reazione a scelta descritta da Chiaravalloti, Christodoulou, Demaree e DeLuca (2003). Consiste nel selezionare la risposta corretta...

Test Go-No Go (SART)
Inibizione, V. di elaborazione
Questo compito, ispirato al paradigma SART (Robertson et al., 1997), è utilizzato per valutare la strategia della risposta. È un Go/No-Go.

Test di velocità motoria (Finger Tapping)
V. di elaborazione
Questo test è ispirato al compito di Finger Tapping descritto da Strauss, Sherman e Spreen (2006). Sono previsti 10 tentativi, 5 per ogni mano, e la mano dominante viene...

Test di memoria di lavoro spaziale 1-back
M. di lavoro, V. di elaborazione, Relazione spaziale
Il compito 1-back è un test di memoria di lavoro in cui il partecipante deve indicare se la posizione attuale corrisponde a quella mostrata immediatamente prima. Valuta...

Test di memoria di lavoro spaziale 2-back
M. di lavoro, V. di elaborazione, Relazione spaziale
Il compito 2-back è un test di memoria di lavoro in cui il partecipante deve indicare se la posizione spaziale attuale corrisponde a quella presentata due posizioni prima. Valuta la...

Test di memoria di lavoro verbale 1-back
M. di lavoro, V. di elaborazione
Il compito 1-back è un test di memoria di lavoro in cui il partecipante deve indicare se lo stimolo attuale corrisponde a quello presentato immediatamente prima. Valuta...

Test di memoria di lavoro verbale 2-back
M. di lavoro, V. di elaborazione
Il compito 2-back è un test di memoria di lavoro in cui il partecipante deve indicare se lo stimolo attuale corrisponde a quello presentato due posizioni prima. Valuta la capacità...

Per iniziare un test, vai alla sezione **"Test di valutazione"** (1).

Nello stesso elenco, sopra l'immagine di anteprima, viene mostrata la durata **stimata dell'applicazione del test** (2) e se include sottotest, nonché quanti.

Scegli il test che desideri eseguire e premi il pulsante **"Apri test"** (3) per avviare l'esecuzione.

Las pruebas de evaluación deben realizarse bajo la supervisión de un profesional.

Test di valutazione

Sviluppato da: Periáñez, J., Lubrini, G. y Ríos-Lago, M. In collaborazione con: UNED / UCM

Test di velocità nella selezione della risposta

V. di elaborazione P. decisionale A. sostenuta

Durata: 2 min

1 Scarica il manuale tecnico 2

Questo compito si ispira alla prova di tempo di reazione a scelta descritta da Chiaravalloti, Christodoulou, Demaree e DeLuca (2003). Consiste nel selezionare la risposta corretta per ciascuno stimolo: rispondere con la mano sinistra se appare un quadrato e con la mano destra se appare un cerchio. Questo test misura il tempo di decisione percettiva visiva e la selezione della risposta.

Al termine verranno ottenuti i valori RS, Z, T, SS e percentile per ogni indice e punteggio registrato. Potrai salvare la tua interpretazione e le osservazioni nei risultati del protocollo

* I risultati sono validati solo per la popolazione spagnola. Aggiungeremo progressivamente nuovi gruppi popolazionali

⚠ È richiesta la supervisione di un professionista durante l'esecuzione

3 ▶ Inizia la valutazione

Premendo **“Apri test”**, appare una finestra con il **nome del test** e la **funzione cognitiva associata**.

In questa finestra viene mostrata anche la durata del test. Da qui, è possibile scaricare il **manuale tecnico (1)** o visualizzare il **video esplicativo delle istruzioni (2)**.

Per eseguire il test, premere **“Iniziare valutazione” (3)** o **“Continuare valutazione”**, nel caso in cui il protocollo di valutazione sia attivo.

È richiesta la supervisione del professionista durante l'esecuzione.

Test di valutazione

< Questionario pre-valutazione

 Valutazione di 'André Ferreira' con 'Test di velocità nella selezione della risposta'
Si prega di rispondere alle seguenti domande. Questo ci aiuterà a fornire indici affidabili

1 Come interagirai con l'applicazione durante il test?
Ricorda che non è consigliabile usare il cellulare, proiettori o schermi superiori a 27 pollici

Con tastiera e mouse Con schermo touch

2 **Umore dell'utente**
Chiedi all'utente di valutare il proprio umore su una scala da 1 (molto male) a 7 (molto bene)

1 2 3 4 5 6 7

3 **Come ha dormito l'utente stanotte**
Chiedi all'utente di valutare il proprio sonno notturno su una scala da 1 (molto male) a 7 (molto bene)

1 2 3 4 5 6 7

Prima di iniziare il test selezionato, appare un modulo preliminare alla valutazione.

In questo modulo, seleziona **come interagirai con l'applicazione durante il test (1)**.

Nelle scale da 1 (molto male) a 7 (molto bene), indica lo **stato d'animo dell'utente e come ha dormito questa notte (2)**.

Una volta selezionate tutte le risposte, premi il pulsante **"Continua"** (3).

Test di valutazione

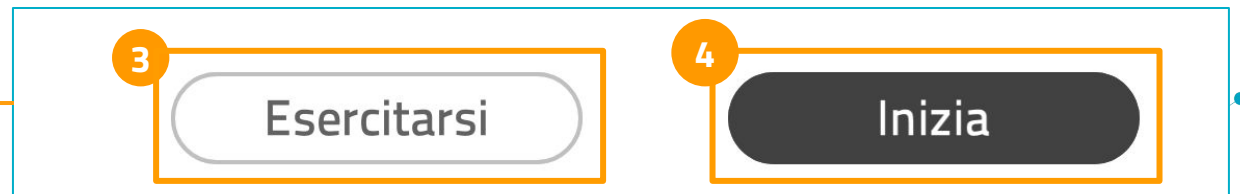

Successivamente appare la schermata con le informazioni del test corrispondente. Una volta lette le istruzioni, premi il pulsante **“Iniziare”** (1).

Nella schermata successiva compaiono le istruzioni del test e il pulsante **“Praticare”** (2). Questo consente all’utente di effettuare una prova prima di iniziare il test.

Una volta terminata la prova, riappare la schermata delle istruzioni. Da qui, è possibile praticare nuovamente premendo **“Praticare”** (3) oppure iniziare il test premendo **“Iniziare”** (4).

Test di valutazione

3. MODULO SUCCESSIVO ALLA VALUTAZIONE

Benissimo!
Hai finito

1 **Continua**

Questionario post-valutazione

Valutazione di 'André Ferreira' con 'Test Go-No Go (SART)'
Si prega di rispondere alle seguenti domande. Questo ci aiuterà a fornire indici affidabili

Come pensi di aver svolto il test?
Chiedi all'utente di valutare la propria performance soggettiva su una scala da 1 (molto scarsa) a 7 (eccellente)

1 2 3 4 5 6 7

Quanto ti senti stanco/a?
Chiedi all'utente di valutare la propria fatica su una scala da 1 (estremamente stanco) a 7 (per niente stanco)

1 2 3 4 5 6 7

2 **Continua**

Una volta terminato il test, appare una schermata di chiusura. Premi il pulsante **“Continua”** (1).

Premendo tale pulsante, appare un modulo successivo alla valutazione con domande simili al modulo preliminare.

Nelle scale da 1 (molto male) a 7 (molto bene), indica come ritieni che l'utente abbia eseguito il test e il suo livello di affaticamento. Una volta selezionate tutte le risposte, premi il pulsante **“Continua”** (2).

5. Batterie di valutazione

Batterie di valutazione

- SPAIN (Speed of Processing Assessment Instrument)**: A battery composed of 10 tasks designed to assess cognitive processing speed and efficiency. It includes measures such as the Stroop test. Duration: 30 min e 20 s, 10 test.
- Batteria di Velocità Percettivo-Motoria (SPAIN-VPM)**: A battery composed of 3 tasks designed to assess perceptual and motor speed. It measures the speed of perceiving stimuli and issuing motor responses. Duration: 6 min e 50 s, 3 test.
- Batteria di Memoria di Lavoro (SPAIN-ML)**: A battery composed of 4 tasks that assess verbal and spatial working memory capacity. It evaluates the ability to hold, manipulate, and update information in real time. Duration: 10 min, 4 test.

Below these are 'Test di valutazione' (Assessment Tests):

- Test di velocità motoria (Finger Tapping)**: Inspired by the Finger Tapping task from Strauss, Sherman & Spreen (2006). It involves 10 attempts, 5 per hand, with the dominant hand recorded in the initial protocol. Duration: 1 min e 50 s, 2 sottotest.
- Test di velocità percettivo-motoria (Tempo di reazione semplice)**: This activity is inspired by classic simple reaction time tasks (e.g., Reicker, Tombaugh, Walker & Freedman, 2007) and consists of responding to a stimulus as quickly as possible. Duration: 3 min.
- Test di velocità nella selezione della risposta**: This task is inspired by a choice reaction time task described by Chiaravallotti, Christodoulou, Demaree & DeLuca (2003), which involves selecting the correct response for each trial. Duration: 2 min.
- Test Go-No Go (SART)**: An inhibition task inspired by the SART paradigm (Robertson et al., 1997), used to assess the strategy of response inhibition. It is a Go/No-Go task. Duration: 1 min e 30 s.
- Test di ricerca visiva con interferenza**: This task is inspired by paradigms from Neisser (1964). It involves responding with the left hand to a stimulus (a sequence of letters) that contains the letter 'Z'. Otherwise, the user should not respond. Duration: 4 min.

At the bottom left, there is a chat icon with the text 'Scrivici nella chat'.

Le **batterie** sono raggruppamenti predefiniti di test che servono come guida per l'esecuzione di batterie di valutazione.

Le batterie di valutazione devono essere eseguite sotto la supervisione di un professionista.

Ricorda di rivedere la batteria affinché sia adeguata al tuo utente.

Batterie di valutazione

1. INIZIA BATTERIA DI VALUTAZIONE

- Left Sidebar:** Contains a 'Filtro utente' (User Filter) section with a search bar and a list of users. A red circle with the number '1' highlights the user selection process.
- Main Content Area:** Shows the 'Batterie di valutazione' (Evaluation Batteries) section for the selected user, 'Manuel García'. A red circle with the number '2' highlights this section.
- Test Batteries:** Several test batteries are displayed, each with a 'Apri batteria' (Open battery) button. A red circle with the number '3' highlights one of these buttons.

Per iniziare una batteria di test, **seleziona un utente dall'elenco** (1). Senza un utente selezionato, non è possibile avviare il protocollo di valutazione.

Una volta selezionato l'utente, si apre la piattaforma di valutazione.

Nella sezione **"Batterie di valutazione"** (2), premi il pulsante **"Apri batteria"** (3) per selezionare la batteria con cui desideri lavorare.

Le batterie vengono visualizzate di default con un ordine prestabilito, ma il professionista può selezionare un diverso ordine di somministrazione dei test in base alle esigenze dell'utente al quale viene applicato il protocollo di valutazione.

Batterie di valutazione

1. INIZIA BATTERIA DI VALUTAZIONE

Area di lavoro | Gestione degli utenti | Academy | Amministrazione | Italiano

Manuel García | Valutazione | GRATUITO PER UN PERIODO LIMITATO

Batterie di valutazione

1 Apri batteria

Test di valutazione

2 Scarica il manuale tecnico

3 Inizia la valutazione

Sviluppato da: **Periñáñez, J., Lubrini, G. y Ríos-Lago, M.** In collaborazione con: UNED, UCM

SPAIN (Speed of Processing Assessment Instrument)

M. di lavoro | V. di elaborazione | A. selettiva

Durata: 30 min e 20 s

Scarica il manuale tecnico

Batteria composta da 10 compiti di tempo di reazione finalizzati a valutare la velocità di elaborazione delle informazioni e l'efficienza cognitiva. Include misure come il tempo medio di risposta, l'equilibrio velocità-precisione e il costo di riavvio.

Al termine verranno ottenuti i valori RS, Z, T, SS e percentile per ogni indice e punteggio registrato. Potrai salvare la tua interpretazione e le osservazioni nei risultati del protocollo

* I risultati sono validati solo per la popolazione spagnola. Aggiungeremo progressivamente nuovi gruppi populazionali

È richiesta la supervisione di un professionista durante l'esecuzione

Una volta premuto il pulsante **“Apri batteria”** (1), appare un menu a tendina con la descrizione della batteria. Con il pulsante **“Scaricare manuale tecnico”** (2) è possibile scaricare il manuale tecnico, destinato alla definizione e all'uso dei test, così come l'indice di ciascuno di essi.

Una volta scaricato il manuale tecnico, premi il pulsante **“Iniziare valutazione”** (3) per avviare il protocollo di valutazione.

I risultati di queste valutazioni sono validati esclusivamente per la popolazione spagnola. Provvederemo a incorporare progressivamente nuovi gruppi di popolazione.

Se recomienda estudiar el manual técnico antes de comenzar cualquier batería, protocolo o test.

Batterie di valutazione

1. INIZIA BATTERIA DI VALUTAZIONE

SPAI (Speed of Processing Assessment Instrument)
Per una valutazione precisa si consiglia di seguire l'ordine dei test. Saltarne uno può influire sugli indici generati
30 min e 20 s

Scegli il test con cui vuoi continuare

- Test di velocità motoria (Finger Tapping)**
1 min e 50 s 2 sottotest
- Test di velocità percettivo-motoria (Tempo di reazione semplice)**
3 min
- Test Go-No Go (SART)** **Completato**
1 min e 30 s
- Test di velocità nella selezione della risposta**
2 min
- Test di ricerca visiva con interferenza**
4 min
- Test di memoria di lavoro verbale 1-back**
2 min e 30 s
- Test di memoria di lavoro verbale 2-back**
3 min e 30 s
- Test di memoria di lavoro spaziale 1-back**
2 min e 30 s

2

1

Continua

Appare una seconda schermata con il contenuto della batteria. In questa schermata, **seleziona il test con cui desideri iniziare il protocollo di valutazione**. È possibile scegliere qualsiasi test che compaia nell'elenco dei test di valutazione.

Dalla stessa schermata, **è possibile eliminare i test che non si desidera eseguire** in questo protocollo di valutazione (1). Una volta selezionato il test iniziale, premi il pulsante **“Continua”** (2).

Batterie di valutazione

2. MODULO PRELIMINARE ALLA VALUTAZIONE

< Questionario pre-valutazione

Valutazione di 'André Ferreira' con 'Test di velocità nella selezione della risposta'

Si prega di rispondere alle seguenti domande. Questo ci aiuterà a fornire indici affidabili

1 Come interagirai con l'applicazione durante il test?
Ricorda che non è consigliabile usare il cellulare, proiettori o schermi superiori a 27 pollici

Con tastiera e mouse Con schermo touch

2 Umore dell'utente
Chiedi all'utente di valutare il proprio umore su una scala da 1 (molto male) a 7 (molto bene)

1 2 3 4 5 6 7

Come ha dormito l'utente stanotte
Chiedi all'utente di valutare il proprio sonno notturno su una scala da 1 (molto male) a 7 (molto bene)

1 2 3 4 5 6 7

3 Continua

Prima di iniziare il test selezionato, appare un modulo preliminare alla valutazione.

In questo modulo viene richiesto:

- **come si interagirà con l'applicazione durante il test (1),**
- **nelle scale da 1 (molto male) a 7 (molto bene), indicare lo stato d'animo dell'utente e come ha dormito questa notte (2).**

Una volta selezionate tutte le risposte, premi il pulsante **"Continuare"** (3).

Batterie di valutazione

3. TEST NELLA BATTERIA DI VALUTAZIONE

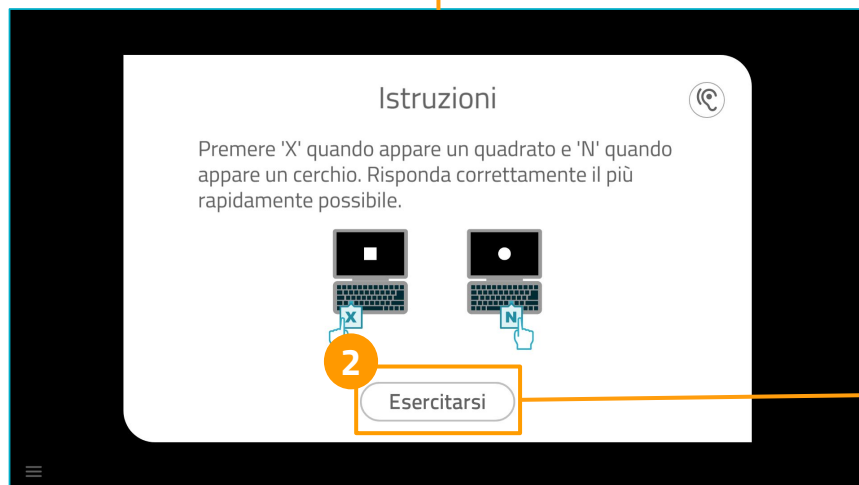
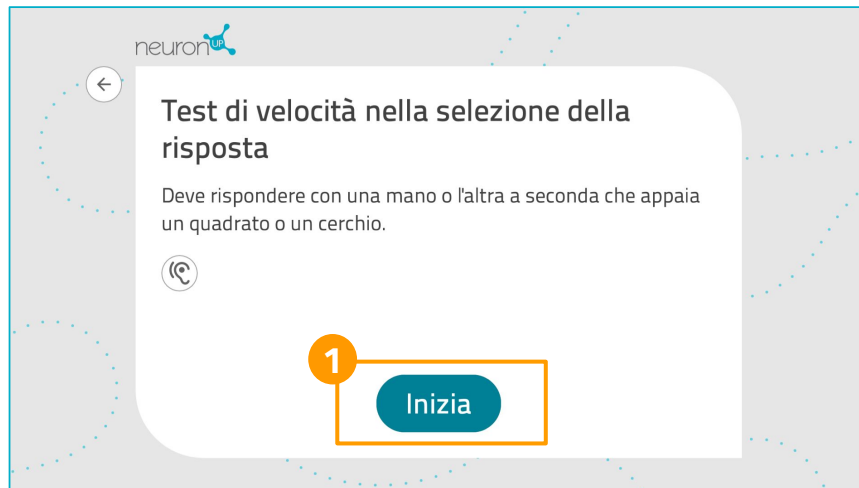

All'avviare un test, appare la schermata con le informazioni del test corrispondente. Una volta lette le istruzioni, premi il pulsante **"Iniziare"** (1).

Nella schermata successiva compaiono le istruzioni del test e il pulsante **"Praticare"** (2). Questo consente all'utente di effettuare una prova prima di iniziare il test.

Una volta terminata la prova, riappare la schermata delle istruzioni. Da qui, è possibile praticare nuovamente premendo **"Praticare"** oppure iniziare il test premendo **"Iniziare"** (3).

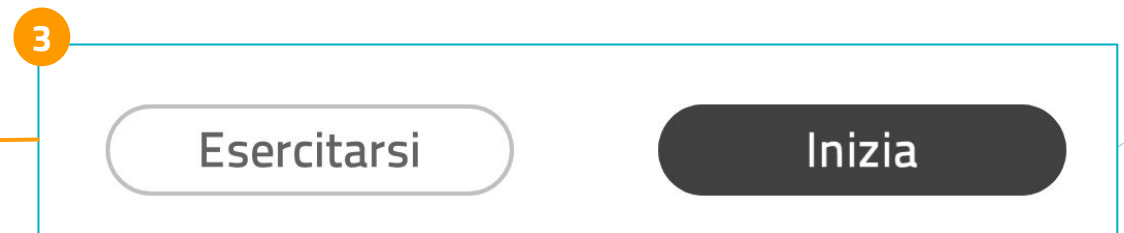

Batterie di valutazione

3. TEST NELLA BATTERIA DI VALUTAZIONE

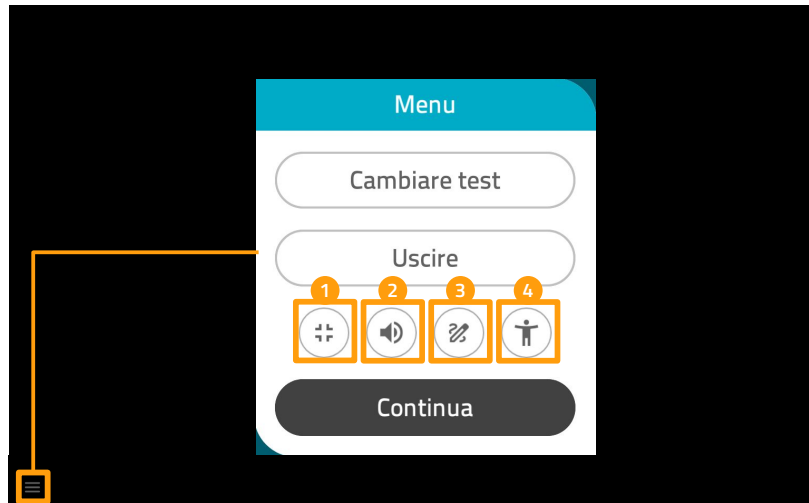

4 Impostazioni di accessibilità

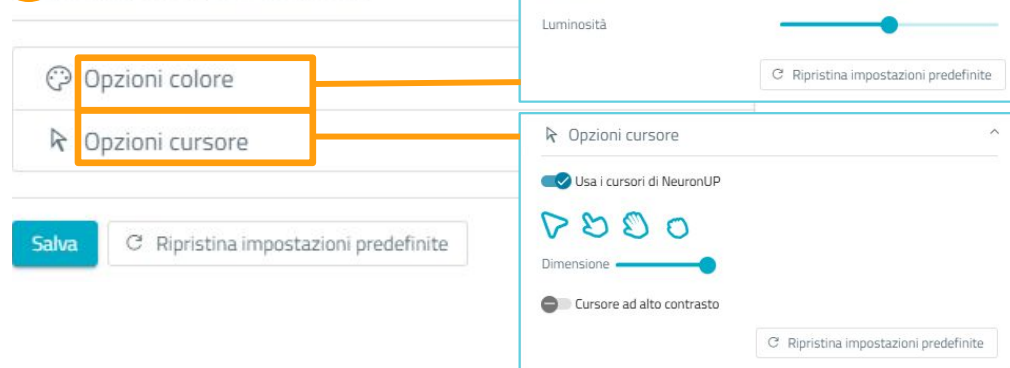

All'interno di un test

Accedi al **menu** premendo il pulsante nella parte inferiore sinistra. Sono disponibili diverse opzioni:

- **Schermo intero** (1).
- **Audio dell'attività** (2).
- **Lavagna** (3): questa opzione consente di disegnare sopra il test come una lavagna, per poter rafforzare la spiegazione al tuo utente.
- Impostazioni di **accessibilità** (4):

Opzioni di **colore**: se il tuo utente ne ha bisogno, puoi regolare il contrasto, la saturazione e la luminosità.

Opzioni del **cursore**: puoi modificarne la dimensione, impostare il cursore ad alto contrasto e disattivare il cursore di NeuronUP per utilizzare quello predefinito del tuo sistema.

Batterie di valutazione

4. MODULO SUCCESSIVO ALLA VALUTAZIONE

Benissimo!
Hai finito

1 **Continua**

Questionario post-valutazione

Valutazione di 'André Ferreira' con 'Test Go-No Go (SART)'
Si prega di rispondere alle seguenti domande. Questo ci aiuterà a fornire indici affidabili

Come pensi di aver svolto il test?
Chiedi all'utente di valutare la propria performance soggettiva su una scala da 1 (molto scarsa) a 7 (eccellente)

1 2 3 **4** 5 6 7

Quanto ti senti stanco/a?
Chiedi all'utente di valutare la propria fatica su una scala da 1 (estremamente stanco) a 7 (per niente stanco)

1 2 3 **4** 5 6 7

2 **Continua**

Una volta terminato il test, appare una schermata di chiusura. Premi il pulsante **“Continua”** (1).

Premendo tale pulsante, appare un modulo successivo alla valutazione con domande simili al modulo preliminare.

Nelle scale da 1 (molto male) a 7 (molto bene), valuta come ritieni che l'utente abbia eseguito il test e il suo livello di affaticamento.

Una volta selezionate tutte le risposte, premi il pulsante **“Continua”** (2).

Batterie di valutazione

Contenuto del protocollo di valutazione

Scegli il test con cui vuoi continuare

Test di velocità nella selezione della risposta 2 min	✓ Completato
Test Go-No Go (SART) 1 min e 30 s	✓ Completato
✓ Test di velocità motoria (Finger Tapping) 1 min e 50 s - 2 sottotest	
Test di velocità percettivo-motoria (Tempo di reazione semplice) 3 min	
Test di ricerca visiva con interferenza 4 min	
Test di memoria di lavoro verbale 1-back 2 min e 30 s	
Test di memoria di lavoro verbale 2-back 2 min e 30 s	
Test di memoria di lavoro spaziale 1-back 2 min e 30 s	
Test di memoria di lavoro spaziale 2-back 2 min e 30 s	
Test di flessibilità cognitiva (task switching) 8 min	
Continua la valutazione	
Torna all'elenco delle valutazioni	

Al termine di un test della batteria, riappare l'elenco dei test inclusi in questo protocollo di valutazione. In questo elenco, puoi continuare la valutazione seguendo l'ordine stabilito oppure selezionare il test che desideri somministrare successivamente.

Nella parte inferiore, puoi scegliere tra **“Continuare valutazione”** (2), per proseguire con il protocollo, oppure **“Tornare all'elenco delle valutazioni”** (3), per rientrare nella schermata iniziale con tutti i test e le valutazioni.

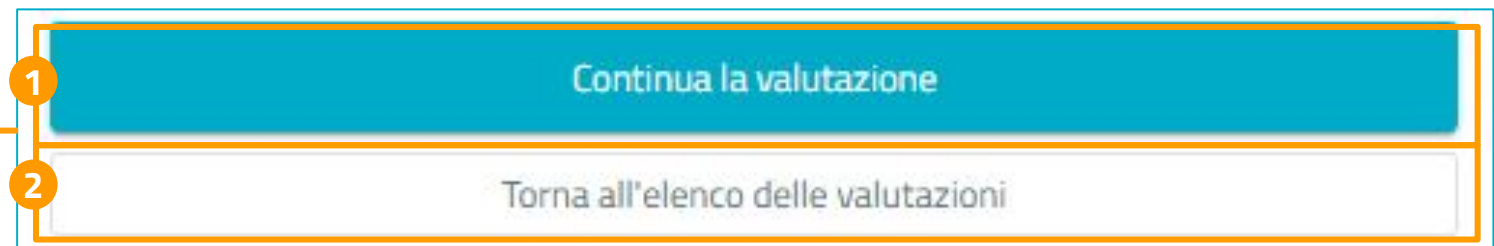

Batterie di valutazione

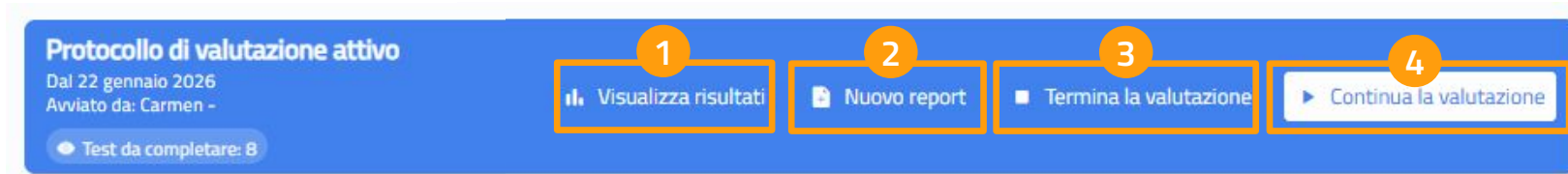

Protocollo di valutazione attivo
Dal 22 gennaio 2026
Avviato da: Carmen -

● Test da completare: 8

- 1 Visualizza risultati
- 2 Nuovo report
- 3 Termina la valutazione
- 4 Continua la valutazione

Se torni alla schermata iniziale, nella parte superiore appare un banner con il protocollo attivo in quel momento.

Da questo riquadro, puoi:

- **Visualizzare i risultati** (2)
- Creare un **nuovo report** (3)
- **Terminare la valutazione** (4)
- Continuare la valutazione (5)

In questa sezione viene inoltre mostrato da quando è stato avviato il protocollo, chi lo ha avviato e quanti test restano per completare il protocollo attivo.

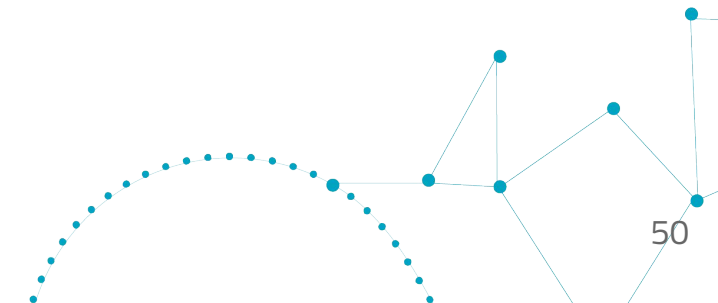

Batterie di valutazione

Nel pulsante **"Visualizza risultati"** (1) è possibile consultare i risultati dei test eseguiti fino a quel momento del protocollo di valutazione attivo.

Nel pulsante **"Interpretazione dei punteggi"** (2) è possibile scaricare un documento pdf di supporto per interpretare i risultati di quel test specifico. In questa sezione è possibile consultare anche le **risposte del modulo precedente e del modulo successivo alla valutazione.** (3)

Nella sezione **"Osservazioni sulla valutazione"** (4) è possibile scrivere le informazioni necessarie sulla valutazione. Da questa sezione, è anche possibile **generare una traduzione automatica tramite IA.** (5)

Da questa schermata, è possibile premere **"Continua"** o **"Crea un nuovo rapporto"** (6).

Per maggiori informazioni su come creare un rapporto, consultare il punto '7. Rapporti

Los resultados de esta prueba tienen un valor exclusivamente exploratorio y están dirigidos a la investigación y reflexión profesional. No constituyen un diagnóstico ni deben emplearse como base única para la intervención clínica.

Protocollo di valutazione attivo
 Dal 22 gennaio 2026
 Avviato da: Carmen -

1 Visualizza risultati

Nuovo report

Termina la valutazione

Continua la valutazione

Test da completare: 8

Risultati della valutazione **Protocollo attivo**

Risultato del protocollo di valutazione di 'Manuel García'
 Dal 3 feb 2026, 11:50:35
 Avviato da: Carmen -
 1 test completati

Test Go-No Go (SART)
 Data: 3 feb 2026, 11:50:35

Punteggio	RS	Z	T	SS	PR
Successi	0	-3.5	15	1	5
Omissioni	45	-3.5	15	1	5
Alerts	0	3	80	19	99
Incremento TR risposte corrette	0	0	50	10	49

2 Interpretazione dei punteggi

3 Questionario pre-valutazione

Come interagirai con l'applicazione durante il test? Con tastiera e mouse

3 Comore dell'utente 4 / 7

Come ha dormito l'utente stanotte 4 / 7

Questionario post-valutazione

4 Osservazioni della valutazione

5 Generare interpretazione con +:AI PRO

6 Continua

Nuovo report

Protocollo de evaluación

Numbered callouts in the image:

- 1: 'Apri test' button with a '+' icon.
- 2: 'Test da completare: 3' button.
- 3: 'Test in protocollo attivo' label on a test card.
- 4: 'Continua la valutazione' button in the top bar.
- 5: 'Continua' button in the modal window.

Dal riquadro "Test di valutazione" è possibile aggiungere test e creare un **protocollo di valutazione personalizzato**:

Premendo il pulsante "+" (1), il test selezionato viene aggiunto automaticamente al protocollo di valutazione attivo.

Toccando la parte superiore dello schermo, dove appare il testo **"Test da completare"** (2), si accede all'elenco dei test del protocollo.

- Desde esta lista, se puede:
 - Dalla sezione **"Test di valutazione"** è possibile aggiungere test e creare un protocollo di valutazione personalizzato:
- I test già inclusi nel protocollo attivo sono identificati con il testo **"Test nel protocollo attivo"** (3).

Il protocollo di valutazione può essere avviato in due modi:

- Premendo il pulsante "Inizia valutazione" (4).
- Dalla sezione **"Test da completare"**, premendo il pulsante **"Continua"** (5).

6. Risultati

Risultati

Per visualizzare i risultati della valutazione*, accedi a **“Gestione utenti”** (1) e seleziona l’utente di cui desideri **consultare i risultati** (2).

Una volta all’interno del profilo, scorri fino alla sezione **“Risultati della valutazione”** (3). In questa sezione vengono mostrati i risultati di ciascuna delle batterie e dei test eseguiti. Per accedervi, premi **“Visualizzare risultati”** (4). Dalla stessa schermata, è possibile **eliminare i risultati** (5) e **generare report** (6).

Per vedere come creare un report standard, consulta la sezione 5 “Report”.

Ogni test è associato a un manuale di supporto per l’interpretazione degli indici e dei risultati ottenuti.

La batteria non valuta autonomamente, ma è il professionista che, sulla base del proprio criterio clinico, effettua l’interpretazione e prende le decisioni.

Questi strumenti sono messi a disposizione del professionista per supportare la valutazione e facilitare interpretazioni adeguate in base alle sue conoscenze.

7. Report

Report

Area di lavoro **1** Gestione degli utenti Academy Amministrazione

Utenti

Cerca utente

Visualizza utenti
Tutti

2 André Ferreira
Daniela Cruz
Julen López
Manuel García
Manuel Sánchez
María Hernández
Sofía Romero

NeuronUP2GO Nuovo report

Risultati della valutazione

Dal 22/01/26
Protocollo attivo

Protocollo di valutazione 1
2 test completati Visualizza risultati

Dal 22/01/26 al 22/01/26
Protocollo di valutazione 2
2 test completati Visualizza risultati

Dal 08/01/26 al 22/01/26
Protocollo di valutazione 3
1 test completato Visualizza risultati

Dal 08/01/26 al 08/01/26
Protocollo di valutazione 4
1 test completato Visualizza risultati

Report 0/5

3 Nuovo report

Quando il protocollo di valutazione è stato completato, il professionista può accedere al report dal profilo dell'utente nel modulo **"Gestione utenti"** (1).

Seleziona un utente dall'elenco (2).

Premi **"Generare report"** (3). I passaggi sono gli stessi spiegati in precedenza al punto **"5. Report"**.

Se il protocollo di valutazione è attivo, è possibile generare il report dal riquadro superiore della piattaforma, premendo **"Nuovo report"** (4).

La batteria non valuta autonomamente, ma è il professionista che, sulla base del proprio criterio clinico, effettua l'interpretazione e prende le decisioni.

Questi strumenti sono messi a disposizione del professionista per supportare la valutazione e facilitare interpretazioni adeguate in base alle sue conoscenze.

Protocollo di valutazione attivo

Dal 22 gennaio 2026
Avviato da: Carmen -

Test da completare: 8

Visualizza risultati **4** Nuovo report Termina la valutazione Continua la valutazione

Report

Premendo **“nuovo report”**, appare un riquadro per aggiungere le informazioni di base, come la data del report (1), **il nome del report (2) e l’anamnesi (3)**.

È possibile includere informazioni aggiuntive, come gli **strumenti utilizzati e le osservazioni (4)**.

Una volta completate le informazioni, premi **“continuare” (5)**.

1 Data del report: 22/01/2026

2 Nome del report*

3 Anamnesi*

5 Continua

This section provides a detailed view of the "Informazioni aggiuntive:" section of the form. It contains two text input areas: "Strumenti utilizzati" and "Commenti".

4 Informazioni aggiuntive:

Strumenti utilizzati

Commenti

Report

Nuovo report

1 Anamnesi 2 Contenuto 3 Funzioni 4 Conclusioni

Informazioni NeuronUP del report:

Informazioni richieste

Informazioni rilevanti

Diagnosi

Risultati della valutazione:

Seleziona i risultati dei protocolli di valutazione che vuoi includere nel rapporto

Dal 22/01/26 Protocollo attivo

Protocollo di valutazione 1
Indici 2 di 2 test Commenti Visualizza risultati

Dal 22/01/26 al 22/01/26

Protocollo di valutazione 2
2 test completati Visualizza risultati

Dal 08/01/26 al 22/01/26

Protocollo di valutazione 3
1 test completato Visualizza risultati

Risultati di **2** valutazione: **3**

Intervallo: Ultimi 3 mesi Raggruppamento: Giorno

4 Numero di attività svolte, giorni lavorati, ore lavorate

5 Mostra l'impatto delle funzioni cognitive sul punteggio

6 Trattamenti

7 Includi attività suggerite

Continua

Nella sezione dei **contenuti**, seleziona i risultati dei protocolli che desideri includere nel report.

Spunta nel riquadro il **protocollo o il test che vuoi aggiungere (1)**. In questa sezione è inoltre possibile consultare i risultati di quel protocollo di valutazione.

È possibile includere anche i risultati della riabilitazione. A tal fine:

- Seleziona **l'intervallo (2)** e il **raggruppamento (3)**.
- Indica se desideri **mostrare** il numero di attività svolte, i giorni lavorati e le ore lavorate (4).
Attiva l'opzione per mostrare **l'impatto delle funzioni cognitive sul punteggio (5)**.
- Includi i **trattamenti (6)**.
- Includi le **attività raccomandate (7)**.

Report

Nuovo report

1 Anamnesi 2 Contenuto 3 Funzioni 4 Conclusioni

Funzioni cognitive lavorate :

Seleziona le funzioni che desideri analizzare affinché appaiano nel rapporto

Generale Includi nel rapporto Score di Generale: 28

1

Analisi

2 Includi nel rapporto

V. di elaborazione Includi nel rapporto Score di V. di elaborazione: 13

Orientamento Includi nel rapporto Score di Orientamento: 50

Attenzione Includi nel rapporto Score di Attenzione: 12

Memoria Includi nel rapporto Score di Memoria: 20

Funzioni esecutive Includi nel rapporto Score di Funzioni esecutive: 12

Continua

1 Anamnesi 2 Contenuto 3 Funzioni 4 Conclusioni

Conclusioni:

Usa questo campo per annotare eventuali elementi che ritieni di interesse; osservazioni, commenti, analisi sull'evoluzione dell'utente o interpretazioni e raccomandazioni.

4

Titolo delle conclusioni

Monitoraggio dell'utente

5

Conclusioni del rapporto

6 Generare conclusioni con *AI

7

Questo contenuto è stato generato da un sistema automatizzato. Non sostituisce il giudizio professionale né costituisce una diagnosi. È necessaria la revisione e la validazione da parte del professionista responsabile del caso.

Nella sezione delle **funzioni**, seleziona le funzioni che desideri analizzare affinché compaiano nel report.

Nel riquadro **di analisi** (1), puoi aggiungere un'analisi e scegliere se desideri includerla nel **report** (2).

Nella sezione delle **conclusioni** (3), annota qualsiasi elemento di interesse: osservazioni, commenti, analisi sulla valutazione dell'utente, interpretazione e raccomandazioni.

A tal fine, aggiungi un **titolo** (4) e completa le **conclusioni** (5).

Puoi inoltre generare le **conclusioni con l'IA** premendo il pulsante corrispondente (6).

Una volta completate tutte le sezioni, premi il pulsante **"Generare report"** (7) per generare il report.

10. Risorse di supporto

Risorse di supporto

Centro assistenza – documentazione in diversi formati per conoscere a fondo la piattaforma:

<https://neuronup.com/it/centro-di-assistenza-neuronup/>

FAQ – consulta le domande più frequenti aggiornate:

<https://neuronup.com/it/faq/>

Risorse per professionisti – contenuti per favorire l'utilizzo di NeuronUP: presentazioni, immagini, promemoria per i tuoi utenti, logo di NeuronUP da condividere sul tuo sito web, casi d'uso, ecc.

<https://neuronup.com/it/risorse-per-i-clienti-di-neuronup/>

<https://neuronup.com/it/download/>

Newsletter – email settimanale con notizie, risorse, casi clinici, webinar e formazioni, ecc.

<https://neuronup.com/it/newsletter/>

NeuronUP Labs - strumenti per ricercatori:

<https://neuronup.com/it/neuronup-labs/>

